本報開設北京宣武門外丞相胡同中間路西門牌四號

晨報
THE MORNING POST

中華民國郵務管理局特准立劵掛號認為新聞紙類

第五百四十一號

電話南局一千八百八十六號

本報今日出一張半

本報價目

○本京每月派送大洋七角自取六角零售每份銅元四枚
○本國內地每月大洋八角五分郵費在內日本同價
○外洋每月大洋一元三角郵費在內
○以上均逐日遞寄半年全年照算空函訂報概不作覆不收郵票

廣告刊費價目

第一日至三日每字大洋一分　第四日至七日每字大洋八厘　第八日至半月每字大洋五厘　半月至一月每字大洋三厘　三個月九五折　半年九折　全年八折　均以一百字起碼　封面論前價目另議　圖表木戳概按地位計算　刊資先付後登　以上均係五號字其四三二等號字另議

明明印刷局廣告

本局設在騾馬市大街丞相胡同會館邊經警察廳立案領有營業執照所有印機鉛字花料等項俱由外洋購來字畫端正印刷鮮明如蒙政學工商各界委印一切公私文件日報雜誌講義以及整部著述零星雜項無不定價公道交貨迅速以副雅意惠顧諸君向本局接洽可也電話南局三二六六號

律師劉崇佑啓事

鄙人現仍專任律師設事務所於北京丞相胡同中間路西電話南局一千六百二十二號凡以訟事及其他法律事件相托者請惠臨面談爲幸

社會改造原理

晨報社叢書第四種

羅素Betrand Russell是一個數學家、又是一個哲學家、又是一個社會運動實行家。現在羅素底思想、風靡歐美、各國。我們中國最近半年以來、斷片的地介紹、羅素學說底東西、固然不少；但是羅素自身底著作、如今還沒有輸入進來。這真是我們學術界一件大缺憾的事情。本社因此選擇羅素底著作之中、最精、最好的「社會改造原理」一書The Principle of Social Reconstruction、請余家菊先生翻譯出來、做本社叢書第四種、隨譯隨登在第七版。現在全書已經譯完、又把他刊行出來、並先行發售預約劵、各書約有十萬字。要知道怎麼樣改造現代社會的人、要知道現代社會何以要改造的人、不可不讀！

◇發售豫約劵期間自六月七日至九月十日止
◇本書定價大洋五角
◇預約特價大洋三角（郵費加一）
—郵票代用加一—

北京丞相胡同晨報社發行部啟

中國銀行緊要啓事

本月二十七日本行第三屆通常股東總會因爲時已晚尚有未經議決之案當經宣告延會並定於六月二十九日下午一時仍在金魚胡同那宅花園繼續開會尚望各股東屆時蒞臨無任盼禱至原發入場劵及議決票等件務乞攜帶蒞會以資憑信不再另發通知特此登報通告

中國銀行總管理處啟

北京高等師範學校附屬中學校招生廣告

一學額　第一年級新班生八十名第三四年級插班生各十名　二資格　第一年級須有高等小學校畢業證書及具有同等學力者第三四年級須有與該年級學生同等學力者　三考試科目　第一年級國文英文算術理科歷史地理　第三四年級國文英文數學理化博物歷史地理（[illegible]英文者免考）　四報名　自六月二十五日起至八月五日止每日上午攜帶證書四寸半身像片及試驗費現洋一元（試驗[illegible]不還）來校填寫志願書　五考試　[illegible]日檢查體格及口試[illegible]　六費用　學費每學期現洋八元體育費每學期二元寄宿[illegible]每學期[illegible]二元制服書籍等項概歸自備（[illegible]）

尚志學會叢書　心理學　實用教育學

此書根據美國賀恩氏之心理學及教育學參以最近教育心理學說及著者個人之經驗全書分三編第一編總論第二編知識教育第三編感情教育第四編意志教育凡二十五章注重實用例證特多議論新穎誠著述之佳構也　一冊價洋四角五分

▲尚志學會叢書

中國人口論　一冊四角　革命心理　二冊九角　生物之世界　二冊一元三角　近代思想　二冊一元　創化論　二冊九角　柏格森之哲學　一冊二角五分　理想國　二冊一元五角　[illegible]

商務印書館發行

萬兆芝譯書啓事

下列各書人鄙已經着手翻譯刻期出版海內同志可勿重譯

一大社會The Great Society英國華拉士Graham Wallas原著　豐城萬兆芝翻譯

二社會心理學Social Psychology英國馬克獨孤Wm Mc Dougall原著　豐城萬兆芝翻譯

三法律哲學Philosophy of Law德國柯雷Josef Kohler原著　豐城萬兆芝翻譯

四近世國家之法律Law in the Modern State法國狄驥Leon Duguit原著　豐城萬兆芝翻譯

杜述盦先生

江都杜述盦先生爲前淮安關監督杜子良君哲嗣幼承庭訓家學淵源向營宦遊杭滬間求其留京應診先生亦以濟世爲懷慨然允諾[illegible]診者踵相接著手成春經驗宏富刻因省親入都[illegible]以告世之有疾者

西城機織衛東口四十二號電話西局二千〇四十九號

▲門診一元　出診三元一角

▲[illegible]

卓定謀　陳世棹　郭寶賢　馬文蔚　朱延昱　卓宏謀　[illegible]　全啓

東方飯店露天電影

七月一號起八月三十一號專止供惠顧諸君不另取資

北京籲學會暑期補習所招生廣告

本所為有志升學者起見特設高等備科及中學備科　（一）資格　高等備科須中學畢業者　中學備科須高等小學校畢業者　（二）補習科目　國文英文算術理化生物學等　（三）期間　[illegible]　（四）修業期限　九年六月五日起至七月八日止　（五）報名　[illegible]　（六）學費　[illegible]　（七）報名處　琉璃廠[illegible]本所

交通部唐山工業專門學校招考新生廣告

本校招考本科一年級預科二年級一年級插班生定於七月一日起至六日止報名北京在交通部育才科上海在寰球學生會章程可向本校函索

北京高等師範學校附設圖書館講習會廣告

本校鑒於圖書館事業之重要特利用暑假期間組織講習會敦請東西洋留學圖書館專家講演圖書館組織管理分類各法并課外實習參觀　時間自八月二日起至二十三日止每日自上午八時起至十一時止　凡京內外從事圖書館事業或中等以上學校畢業生有志研究圖書館教育者不分男女都可聽講　報名以七月二十五日止每人須繳聽講費五角　名額以一百名爲限如超過定額時得提前截止

（附錄講演員姓名）

沈祖榮（[illegible]）[illegible]

京師公立職工學校招生

本校定於八月十一日招考新生凡有與高小畢業同等學力者可於考期以前持四寸像片及報名費大洋一角逕來什錦花園本校報名另備詳章可以索閱

國立北京法政專門學校招考豫科廣告

目的　招考預科新生畢業後升入本科（法律）（政治）（經濟）（政治經濟）

學程度　中學畢業或有同等學力者（報考時須呈驗畢業證書）

入學試驗科目　國文數學（算術代數至二次方程式）歷史（中國歷史）地理（中國地理）以上兩種程度相等者再試英文或德文或日文

修業年限　預科一年本科三年

入學年齡　十八歲以上二十五歲以下

報名時期及地址　自七月二十日起至八月十一日止（一）須親至本校攜帶最近四寸相片（二）須繳納試驗費現洋二元並填寫詳細履歷（不合格者不退）

試驗日期　初試八月二十一日第一次初試二十二日第二次發榜二十五日再試

北京女子高等師範學校開辦夏期講演會

（七月一日起每日上午七時半至十一時半）

講題　演講者

教育原理　美國哥倫比亞大學教育博士　　盧易士

兒童衛生學　天津中西女學校教員　　凌冰夫人

美國加利福尼亞大學教育科碩士　天津南開學校　中西女學教員　凌冰夫人

以上講演均由梁潔秋女士翻譯（注意）有志聽講者請向本校領聽講劵

花陰畫會夏期講習所招生

本所利用暑假教授中西畫法無論男女均可入學詳細章程來所取閱地點在前京畿道美術學校內

[illegible]之靈[illegible]

[illegible]

中堂　單條　橫幅　團扇　冊葉　繪圖

香山靜宜園避暑房屋出租

本園風景[illegible]泉茂[illegible]避暑現新建有來青軒第一號第二號第三號第五號第六號第七號第十號十一間又中山館第一號十五間第二號七間第五號二十間第六號六間第七號十間廿露館十間本園內廿露館向劉錫山商訂[illegible]出租者請至香山慈幼院事務所

東城南小街羊尾巴胡同二十四號　電話東局三一一四

請看張承蔭教育筆記卷一!!

▲內容　濟南　南京　鎮江　無錫　蘇州　各種學校

子大學女子師範學校參觀記遊記及詩詞張先生對於教育學生學業成績考查規程不滿意見女

先生調查日本對於學校管理法之改良有共和國式之中學校改良

必大綱凡大中小學校教員及師範生均不可不從事研究欲行改組

織國中學校改良計畫載在卷一(全二卷不日出版)

國中三角有優待劵者八扣如有欲索劵者請直向京師公立第

定價三角有優待劵者八扣如有欲索劵者請直向京師公立第一女子中學校英文教員張承蔭先生函取可也

外埠購買郵票代價各大書坊均有出售

總發行處　京師公立第一女子中學校

美商公懋洋行敬告交易諸友

啟者本行買辦劉鏡波現已辭職嗣後對於京津本行生易已然斷絕關係凡北京生易乞向本行洋經理馬華代理喬接洽可也現有出行某以津行名義賣車跡招搖乞留意

電話東局一九四九　九四二

鐵板數推命

[illegible]

王鳳岐牙醫生啓事

王鳳岐牙醫生遷移金魚胡同西口路北協和藥房樓上電話東局二六九二

中華懋業銀行廣告

本銀行係中美合資辦理額定資本美金一千萬元奉財政部幣制局特准立案並特准發行兌換劵專營國內外匯兌承辦長期短期借款收儲各項定期活期存款貼換期票經收中外各種公債之業務及代理買賣各國證劵買賣貨幣金銀及外國紙幣凡銀行應辦事業無不悉具有極完備之組織與美國各埠銀行互相聯絡倘有委託事項均能大宗投資[illegible]以爲雄厚對於中國一切業務股東均爲美國商業之[illegible]資本家[illegible]現已於本年六月六日開幕於中國美國[illegible]可靠謹此廣告總行北京西河沿第一百八十號門牌惠顧諸君雅意特此敬告三千一百二十六號經理室電話第二百四十六號

華協理徐恩元　經理胡培慶

北京[illegible]傳習所招生

[illegible]

古音琴社

本所教授中西樂之武器及一切器械分早晚兩班教授早班上午六時至八時晚班下午六時至八時凡年在十六歲至四十歲[illegible]有志者來所報名必須身家清白品行端正[illegible]可也[illegible]本所附設古音琴社[illegible]報名[illegible]宣武門外老墻根[illegible]

中義實業銀行廣告

本銀行總行設於東交民巷桂樂第大樓現已籌辦完備呈准津義國領事署註冊轉詳財政部農商部幣制局立案茲定於陽歷五月十二日陰歷三月二十四日開幕專營各種存款放款匯兌貼現抵押有價證劵買賣各國貨幣以及一切商業銀行事務無不承辦交易格外克己手續務求敏捷以副惠顧諸君之雅意謹此廣告

總管理處電話東局一三八四　京行營業部電話東局一〇二三

白雲[illegible]　驚人[illegible]

[illegible]

西單二條西口　嘉容女醫院

電話西局三八八號

[illegible]產科　小兒科　婦科　內外科　皮膚科

門診上午[illegible]時至十二時　出診[illegible]　夜收[illegible]　遠道[illegible]

▲產科規例　產前訂定者產前往診一次費十六元　臨產往診（產前未訂者）至斷臍爲止收費十元　以後往診每次十元　產後往診延請接生每次[illegible]元東[illegible]　主產刀針割炙另議　女醫生樂穀修啟

悅昌文記綢莊廣告

本號紗羅夏貨售出多數南方各廠親爲快利而任意增發日日屬又日來本號但能開拓貨櫃凡本廠綢緞屬於廠貨部各牌貨部於特別廉價部大批抄貨則列批發部零塊衣片歸放尺削貨得所有新奇化貨品仍列大樓呢絨皮貨仍列樓下遐邇君子樂來乘此便宜

住前門外香廠萬明路電話南局一千六百七十六號

園　李云鳳　長板坡　常九如　英杰烈
界　小白菜　戲鳳　白月樓　七星廟
界　金蘭香　辛安驛　小白菜　跪樓
院　小翠花　黃閏卿
園　俞步蘭　戲鳳　石韞玉　一口劍
園　沈富貴　冀州城　如富蘭　詐歷城
園　楊玉樓　姜桂鳳
園　劉鳳林　周瑞安
園　沈華軒　張黑
樓　恩佩賢　岳家莊　小會芬　玉堂春

緊要新聞

日本對於中東路之新要求

▲鮑督據理駁覆

日本在東路沿站駐兵一案交涉至今尚未解決茲據吉林電訊日軍近又藉口保護東路僑民向吉省當局提出要求三條(一)沿路添駐日本軍隊(二)各站附設日警(三)全路發生匪警時由中日軍隊會剿 吉督鮑貴卿以此種辦法實礙中國路權業經據理駁覆云云

日本國民對尼港事件態度

▲人心趨于激昂
▲報紙主張撤兵

神戶二十六日電云昨夜日人在公所開會與會者有五萬人之衆 大阪每日新聞駐尼港訪員亦登壇演說 一般人民對于尼港事件日趨於激昂惟各報依然主張從速向西北利亞撤兵云

大阪工業界之大恐慌

▲日政府補助二千萬元
▲失業者逐日增多

大阪二十六日電云各重要鋼鐵工業廠 曾仰政府補助其數業經推廣至日金二千萬元藉免縮小工業而增加失業之人大阪工人去年底爲二十五萬人現失業者計五千人云云

英當局之國際聯盟論

▲機關與經費問題

國際聯盟會期頗近各國對於此事現正爲詳細之討論聞英國外務次官在下院答覆聯立統一黨員備烈敦氏之質問謂國際聯盟加入各國所寄附之基金迄今已達十七萬磅 又當國際聯盟支出案討論中樞密院議長巴爾福亞氏謂國際聯盟已有大貢獻於世界並謂須注意者三項 (一)國際聯盟應常設書記局於十二月國際聯盟總會開會之前當設在倫敦(二)須設條約登錄局 嗣後所有條約應歸該局登錄檢閱否則作爲無效(三)國際聯盟加入國間之經費分担問題則應委託國際財政會議之專門家附議云又巴氏關於根據國際聯盟規約所設立之軍備衛生運輸及國際裁判等四常設委員會均有所陳述惟多注重於軍備委員會其言如次軍備委員會之事業雖重要然一切皆視國民之贊成軍備撤廢與否以爲斷苟各國人以軍備爲國家保全所必要而拒絕軍備撤廢案則世界之不平實可謂大矣云云

愛爾蘭黨徒之用武

▲政府軍彈壓無效

倫敦二十四日電云新芬黨與同盟黨之劇烈戰爭昨日尚未停止居留該地之耶蘇教徒冒機關鎗火逃出危險區域 該機關鎗乃芟除新芬黨者聞政府新派之軍隊刻已到境險象當已過去今晨尚稱平靖云云

意首相主張從速與俄通商

羅馬二十四日電云 首相基洛列迪 Giolitti 在議院宣布政綱首言意國此時應從速與俄國勞農政府通商次言意國不宜贊成阿爾巴尼亞 Albania 爲被保護國而應贊成其爲一獨立國云

意國赴俄委員團長之談話

▲現內閣將不能久存
▲勞動界智識界表情於俄國
▲全國人民相從於工人之解放

莫斯科二十三日電云意國社會黨赴俄委員團團長舍民迪 Serrati 謂與俄國社會黨報紙之代表談及意國政治經濟之特別情形略謂意國現內閣欲聯合各守舊黨之分子採一種緩進的手段救濟經濟政治上之危機以緩和革命之勢 但現在基洛列迪 Giolitti 內閣因未得最重要黨(即社會黨)之援助諒不能持久蓋意國今日表同情於俄國勞農政府者非特勞動界爲然而智識界亦如此也現在意國全國人民幾盡相從事於工人之解放 列寧之名在意國中日益揚溢云舍民對於俄國此次能以非常之勇敢與世界戰爭極爲欽佩並謂異日俄國將波蘭帝國除之後必能循用各國所採之方法建立一社會主義之國家云

旅俄土華工在莫斯科開會

▲所代表工人有一萬以上
▲到會委員五十二人

莫斯科十九日電云旅俄羅斯西比利亞土耳其之華工第三次全俄大會議於今日在莫斯科開會到會委員有五十二人所代表之工人有一萬以上委員中有三人曾從事於中國第一次革命之人云

德國內閣今始成立

▲總理仍屬費林拔克

柏林二十三日電云德國內閣經幾次商榷後費林拔克 Fehrenbach 新內閣幸能成立但在最後時期又發生障碍 因社會民主黨對於內閣凡有國民黨爲閣員者一律不信任民主黨隨即議決以爲照此情形欲組織一種內閣能與協約國周旋於斯柏會議能得國會之信任之後盾者勢必不能云 巴黎二十六日電云今日由柏林傳來消息費林拔克內閣已成立總理爲費林拔克司法總長兼副總理爲海斯 Heinze 內務總長爲高喞 Koch 財政總長爲威爾迪 Wirth 糧食總長爲領麥斯 Hermes 郵政總長爲基斯柏斯 Giesberts 轉運總長爲克爾訥 Groener 商務總長索斯 Schulz 國庫總長爲包爾 Von Baumer

三總長出閣消息

以曾毓雋長閩爲解決之樞紐═或云某使願犧牲兵權留三長═段合肥謂三總長勿庸下野═然乎

三總長一日不去職則內閣一日不解決故各省督軍不惜用獅子搏兎之力以出三總長則三長之去職自無疑義惟靳氏自謂與曾毓雋等同出合肥門下曾去己亦何忍獨留故決計不幹各督軍不忍過拂其意因爲調停以靳換留任三總長出閣爲最後之讓步 關於保定所議決 其他各項 可不再提出但所難者留任與出閣之手續應用何種方式使政治上法律上面子上都說得過去曾許多策士之研究遂擬定以曾毓雋出長福建開提此議者有四項理由(一)曾氏自己硬着頭皮不辭職而元首又未便遽免其職故設此法調劑曾之長閩命令一下交通一席自應依法補提各方面當無異議(二)曾本爲安福部小首領閩督李厚基亦接近安福部以曾長閩李斷不至反對(三)曾任交長一年與路界人員感情甚惡緣曾對於路政措施乖方頗滋物議今乘此機會復得一省地盤富貴歸故鄉亦頗足以自豪而某巨公之面子亦無下不去(四)總統任免官吏自有約法保障外間內召往例甚多任何方面皆無反對之口實有此諸因故元首及各方面均甚贊成斯議大約日內如無若何特種阻力即可見諸事實云

又開某方面昨復在某地特開緊急會議某使對於三部改組一節尙極力把持并願將其所部駐洛駐蒙之某項軍隊交出歸合肥節制以爲保全三長之交換條件議畢之後某使復往謁某巨公請其維持三部政局因此有無變化刻下尙不可知云

又一消息內閣問題昨日尙無何等發展三總長雖有準備辭職之說但迄今並未實行張巡閱使爲急求解決起見力請段合肥出爲轉圜前日親赴團河會談結果段當允 勸令雙方 各勿堅持成見以恢復原狀爲調解辦法即閣席仍由靳復任而三總長亦無庸下野 嗣後和衷共濟不得再有爭執以上爲段合肥之主張張使亦無異議昨日下午一時段由團河回抵府學胡同曾邀靳揆來邸彼此密談一時餘之久詳情無從探知微聞靳揆對於復任一節尙未表示承認云

中立國與國際聯盟

▲加入之聲明及條件

中立國阿廷根等十三國同被邀入國際聯盟業經揭報各該國加入月日及附帶條件如下

(一)阿廷根國 駐法公使於去年七月致函聯合會秘書長聲明該國加入聯合會并無條件嗣經該使答秘書長之詢稱前函意在聲明俟憲法實行以後該國即行加入聯合會等語旋准和會會長函請入會即由該國總統宣告業經議院將聯合會憲法正式批准矣

(二)智利國 駐英公使於去年十一月致函聯合會秘書長聲明該國加入聯合會雖無條件而對於尙未批准聯合會憲法各國所爲之修正與變更智利則爲保留發表意見之權云

(三)哥倫比亞 於去年十一月間經該國議院決定加入國際聯盟會本年二月十六日正式函知聯合會秘書處雖爲無條件之加入而關於該國領土之一部分(除指巴拿瑪國)與美國訂約規定者則聲明不因入會而受影響云

(四)丹麥國 於上月八日正式加入聯合會並無條件

(五)和蘭國 對於聯合會憲法第十三欵關於公斷之規定未能完全同意該憲法經該國議院討論後認爲缺點甚多但仍決定加入聯合會以便隨時匡補遂於上月九日正式加入而對於外國軍隊經過該國領土一節則謂該國當有發言之權云

(六)腦威國 之態度亦以爲聯合會憲法之缺點雖甚不少仍以加入爲宜遂於上月五日正式加入幷無條件

(七)巴拉來國 去年十月由其駐英公使致函聯合會秘書長聲明正式加入並無條件

(八)波斯國 外交總長以去年十一月函知聯合會秘書長聲明爲無條件之加入接到和會函請後復爲聲明如前波斯之態度則以爲加入該國之獨立可多一層保障云

(九)薩爾凡道國 因聯合會憲法第二十一欵有維持門羅主義之規定對於應否加入一層頗爲遲疑旋函詢美國外部美國對於門羅主義其界說若何由美外部答稱美國對於門羅主義之意見仍持一九一六年元月六日威總統演說之聲明以爲門羅主義其用意僅在阻止歐洲各國推行其政治制度於美洲云薩爾凡道國遂於上月十日正式加入聯合會

(十)西班牙國 於本年元月接准和會函請後旋由駐法大使雷昂氏覆稱該國爲無條件之加入該國對於聯合會甚爲滿意並派雷昂氏爲行政院中代表

(十一)瑞典國 對於聯合會以爲該國入會所得權利恐不如其所負義務之多且鉅且美國尙未加入而中歐各國未入會者亦甚衆因此頗持反對加入之態度因熟權利害最後仍決定加入即於上月九日正式入會云

(十二)瑞士國 以該國原係永久中立國無軍事上之義務又該國有國民公決制度加入聯合會一事關係重要當歸公決又該國之入會須在五大國對於佛賽移和約均各批准之後因此三點該國對於入會一層頗有困難之處經該國高等會議迭次磋商未得要領旋於本年二月行政院在倫敦第二次開會之時經瑞士之請對於該國入會一層加以討論其結果係維持該國之永久中立並承允該國入會一事付諸國民公決可以展期加入而瑞士一方面對於五大國均各批准和約之條件則允取消旋即決定以本年四月十八日爲該國國民公決日期大約必可贊成入會云

(十三)凡尼徂以拉國 於上月三日入會

國際海員勞動會議之波瀾

國際海員聯合會因監視此次之勞動會議特於十五日午前十一時在則羅亞開成立大會英國海員方面代表哈烏維 威爾遜自爲議長日本勞動代表亦得參加惟挪威及和蘭等二三之代表者因爲勞動組合之信任狀被拒憤然而退場英國政府對於政府代表者下一命令 以勞動時間務必以英國爲標準云

船主方面之態度─反對四十八時間制 船主則因決定在國際海員勞動本會議之提議於十四日當地商業會議所以英國船主代表狄拉德會社長布施氏爲議長其會議之結果關於勞動時間問題絕對否認一週四十八時間制以船主方面之代表者對于勞動者方面已表示幾分讓步之態度如航海中一週五十六時間碇泊中一週四十八時間者則必表贊成惟英國代表者之意見頗爲強硬非一週七十時間則不足言妥協否則即退出勞動會議歸國因此船主方面之主張更愈形強硬矣

海員方面之態度─固執四十八時間制 他方面國際海員聯合會自十二日來關於時間問題屢次討論十四日遂決定航海中以一週四十八時間爲原則但依國情得稍伸減至碇泊中則以四十四時間爲標則云

由此觀之然則勞動時間問題誠爲此次協議事項中最重大的問題目若即此而開會將不免惹起極大之波瀾其結果恐船主方面之拂然脫退吾人挨目以觀其後可也

海員勞動時間草案

國際聯盟海員勞動會議關於船上勞動時間條欵之草案業已告成其重要之條項如左

第一條 凡海員航海中實際之勞動時間不問男女與年齡限定爲一日八小時或每星期四十八小時

第二條 二千五百噸以上之船舶其就業之組織分一晝夜爲三回交代其航海中之勞動時間爲每日八小時每週爲五十時六小碇泊中之勞動時間每日八小時每週四十八小時以星期日爲休息日但對於航海並爲謀船體安全起見之就業不在此限

第三條 七百噸以上二千五百噸以下之船舶則在一九零二年以前所建造者須設聯合委員會決定其(一)一日八小時三回交代之可能與否(二)適用此項新制所要之猶豫期間但此項猶預期間以三年爲限而該合委員會則由船主及勞動組合所選出之海員以同數之委員組織之其不適用於三回交代制之船舶其勞動時間每日不得過十二小時

第四條 關於船舶勞動之除外例可由當局者決定之但當作業輻輳之場合得設臨時除外例

第五條 對於七百噸以下之船舶其勞動時間制限之條例由各國官憲制定之

第六條 雖船工事作業及觸礁火災並航海中染病或負傷之海員得使其登陸後如一時不能得其繼任者得延長一日八小時之規定

第七條 本條欵實施之際對於各國之總從業海員須確保其衛生狀態其海員所居之船室須通乎國際勞動事務局而此事務局則于檢查該問題之後設置國際法規並召集委員協議會以決定其必要與否

法前總理自述來華之任務

▲襄助鐵路統一之事務
▲提倡中西文化之發展

關于潘里夫來華之事已屢誌前報茲將潘氏請求遠東通信代其公佈之文譯之於下

去年葉恭綽由中政府派赴歐美考查旋奉徐總統訓令以交通部名義與前總理潘里夫訂立契約聘潘氏爲交通部之技術股顧問以襄理改組及統一中國鐵路事務此種顧問實與北京政府之尋常顧問不同現在關于交通部技術股會議潘氏一席由塔頓 Tatou 納打爾 Nadol 代表所有潘氏之顧問薪俸及津貼現在皆撥爲此次來華學術團人員之費用而彼自身不取分文除關于交部技術事務外潘氏於此逗留中國期內將與其同來之人極力考查中國美術教育經濟情形搜集材料以備返國後著書之用潘氏來華除携巴黎大學贈送徐總統博士證書外尙携有法總統與國人(現總統迪桑勗在內)代潘氏致徐總統介紹書四封此四封書係譯成華文後即將送遞徐總統當潘氏五月起程來華路經華盛頓之際美國務卿古爾貝 Colby 及前美軍駐法總司令巴爾儉 Pershing 亦親寫書託其代呈徐總統潘氏此次來華之特別任務在會同協約國顧問研究中國鐵路統一之事與美英等國通功合作故彼與各國在華之利益幷無衝突潘氏對于中西文化之發展極力從中援助故此次担任巴黎大學中國文學部校長而迪桑勗徐總統亦爲該部之名譽校長焉法國此次來華之學術團以潘氏爲領袖在北京稍逗留一月後即往中國各省遊歷至十一月返法國云

段祺瑞回京後之內閣

▲有謂靳意已爲合肥感動者
▲有謂辭意深彌堅決者
▲並有謂合肥推重周樹模代靳

聞總統對於靳揆之銷假視事望之甚切一再請合肥回京爲之疏解最近又命張巡閱使赴團河與合肥商量辦法 合肥乃於昨日(二十七日)午刻由團河來京與各方接洽並擬即往見靳 靳揆聞信之後不敢自大因於昨日午後三時赴府學胡同先行拜謁合肥以切望銷假解決糾紛之時局爲言並謂各方阻力自有予爲之排除 請即放心復任云云靳揆大爲感動已不如前此之辭意堅決大約不日即可銷假矣

又一消息云靳翼卿氏辭職給假已逾一月閣揆久懸要政無從進行最近靳氏去志彌復堅決 外農教三部既未有人而財交法三部又有去職之訊昨日所聞消息 內閣全體將先解散另行改組後繼閣員正在物色中云云

又一消息云聞段合肥昨日特由團河回京逕往公府晉謁總統聞合肥之意亦甚贊成三長暫行退出閣席惟關於政局之解決則表示悉聽元首主張 並口頭推重周樹模出而組閣 其意蓋以周氏爲元首舊人靳揆乃自己學生故不便祇言留靳不能不表示謙讓但聞元首固仍推重靳揆毫無命周氏出山之意云

岳陽疾苦告同鄉

請日前拯濟═與善後事宜

旅京岳陽同鄉昨接漢口函云岳陽同鄉諸公均鑒(前略)吳師撤防譚軍下攻求何之間長沙不保 張軍數萬潰退吾岳持械橫行沿途騷殺美國學校燬搶殺害牧師賴美德慘遭鎗斃城廂內外亂兵四散姦淫擄掠之外更綁票勒贖 稍不遂意立加慘刑旬日以來吾岳人民死于鎗死于姦逼死于勒贖未遂者實難數計城廂既無完卵近更波及鄉間嗟嗟吾民何辜于天罹此慘毒人民因種種之逼迫無處逃避因挈眷美國福音堂內苟延殘喘老幼男女約近三萬交通斷絕米糧缺乏日僅薄粥一碗藉度生命而亂兵垂涎屢闖行劫每聞槍鳴萬淚齊下欲逃無路欲留不得言念及此更爲寒心且福音堂內以彈丸之地何能容三萬之衆白日鵠立烈陽之中夜間寄宿露天之下風雨猝至淋漓滿身 因之疫癘大作死亡數十再延數日不得解決吾岳人民不死于槍刀必死于饑且疲矣某等託庇外人奔來漢上除籲懇湖北督軍省長水警廳長暨紅十字會各慈善團體設法救濟外特此函請 旅京同鄉諸公大發仁慈垂念桑梓促令滬會互相讓步從速議和俾吾岳災黎得早解倒懸更乞將吾岳災情轉呈中央暨湖南同鄉諸鉅公設法籌欵一面爲目前拯濟一面籌善後宜諸公休戚相關必不淡然膜視心惶意亂語不成章臨穎神馳無任翹企肅此敬請 公安

天氣 中

氣壓 昨日天氣 平均七百四十五公厘四五 最高七百四十七公厘一七 最低七百四十二公厘七二

冠蓋往來

今日英美金行情

銀錢行市

北京證券交易所

	北京中鈔	北京交鈔
前場開盤	六一六	六二五
收盤	六二二	六二九
後場開盤	六一六	六二二
收盤	六一五	六二二

船期一覽

局部謀和之西南

▲滇系讓步圖搶先 ▲粵系請換總代表 ▲看王揖唐如何改變南方之形式

上海和會局部謀和之聲仍極高、聞而滇系主張更切、昨聞孫唐等以粵系實力派之勢力近日頗佔優勝、恐於和議前途發生阻礙、因又轉託某要人向中央陳述表示讓步、以期速開和議、而王總代表以岑陸等屢次通電堅持其素來之主張、阻撓和局、因亦特電中央設法維持、並將近日和議詳為陳述、略謂孫唐對於和議之主張、先決法律、以而國會合併制憲、至於地盤問題、決不爭執云云、惟中央以岑陸方面亦須兼顧、使成統一的和平、為一勞永逸之計、故對於滇系之和議好意、雖至歡迎、但未便遽與開議、致將來再變故、**至吳佩孚所主張以國民大會解決和議之事、聞當局頗不以為然、以為我國民氣正在澎漲之際、力自防範、尚不免有逸出範圍之事**、若更益之以長官之提倡、則將來更恐不可收拾、故特向曹經略使為之說明、並請曹使向吳佩孚力為阻止其主張、此說云

廣州岑陸林溫四總裁條日（十七）致電政府、**否認唐王接洽、並請更換總代表**、聞當局昨復一電、原文略謂、篠電備悉、諸公誠意謀和、深表同情、唐易為溫、此間無從置喙、亦實不便過問、至王揖唐地位、係由北方公推、似非尊處所能請換、尊旨既以誠意為言、此間亦抱此誠、仍希屏除意見、共維統一云云

又據上海快信、王揖唐近接某方面密電、主張將和議暫行擱置、從事暗助滇唐、先謀南方形勢之改變、然後再行開議、以期減少困難、王接電後業已遵照辦理、故日來迭電中央、均以湘事糾紛、南方內部復不一致、一時未便開議為言、蓋因對南計畫變更、故此局部和議亦隨之停頓云

實業家提倡學術之創舉

▲北大歡送留學團之盛會

一年以來國內之思潮、已起一絕大之變化、咸知靜的生活不足以適應世界之潮流、是為國人第一重之覺悟。最近於大動之餘、各方面始感受中國學術之缺乏、而解決現代各種問題、尤非有根本學術不為功、於是知識之饑荒大起、而文化之呼聲日高、是為國人第二重之覺悟時期。今日者、正從第一重覺悟轉入第二重覺悟之時期也。不特教育界學生界之傾向如此、即實業界亦有同等之感覺、是可一徵之於陳嘉庚之毀家興學再徵之於穆藕初之**資送學生出洋**

穆君資送學生出洋之議、開其發動甚早、在今年一月間、穆君即有函致蔡先生、略謂先生主大學三年、而全國人心為之大變、是徵學術影響、如此深閎、吾深感文化之重要、復感先生之困難、謹捐款萬金、完全付託先生個人、為先生選派在學術上社會上有貢獻有希望之青年學生、赴國外留學之用、這不過是小小的幫助先生一點云云。三月間蔣夢麟赴滬、穆君復與談起、深覺中國歷年派赴各國之留學生雖多、而成效實鮮。有年送數十人、而回國後絕無表現者、是雖半由於所治之學生無學術上之自覺、且不能了解中國社會之情形、以作比較之研究、亦半由於考試方法、不足以得眞正人材之所致。是以穆君主張打破舊法、以此款純粹託付蔡先生個人、並請胡適之蔣夢麟陶孟和三教授幫助蔡先生觀察並審查北大畢業生之中能對學術社會確有貢獻而負有希望者、不經考試斟酌選派以實行選派留學生之一種新試驗。商酌定後、經蔡蔣諸氏嚴重考覈、並調查各方面之成績經數次會議後、遂選定羅家倫段錫朋汪敬熙周炳琳康白情五君赴美留學留美二三年後、再行分赴歐洲各處。計每君年支美金一千二百元。治裝在外、按年付給、年限無定、由學者研究之志願為轉移、同國後並無他項拘束、僅為學術之發展、謀社會之改良。基金則由蔡先生及蔣夢麟黃任之沈信卿三君共同管理

選派既定、始於六月中間在京發表、教育界咸稱得人、而學生界希望於五氏者尤大。前數日北大與彼等感情密者、假中央公園水今雨軒話別、到者多知名之士、為一時盛會。今略述其演說、亦足以見其志願、及其將來對於學術社會之關係也

主席者為方豪君、即首由方君代表發言曰、此次諸君之出國留學、同人等實抱無限之希望、以諸君數年來對於學術、對於社會、以對於同學之辛苦勤勞、對於中國現狀發生澈底之覺悟、務望此後仍本我翟此日之精神、以謀人類幸福之發展、繼由張君庭濟操英語、歡送辭、對於眞理二字多所發揮、略謂諸君之精神、為求眞理之精神。以後對於合乎眞理者當多多採取、不然者多多排斥、並望諸君發表留學之方針及臨別時見教同人之語云云。即由段君錫朋發言曰予自五四運動以後、知識欲望、更起絕大之飢荒、一年來留心新思潮下關於經濟政治問題、終不敢為信仰的主張、予欣幸今得留學、擬先赴美國哥崙比亞大學習經濟政治、再往東歐、更加研究。人類由於創造之衝動、已表現新的時代精神。在此時代精神之下、各國青年、應具備同等的能力、共謀人類眞正之幸福。吾輩今既不滿於中國的現狀、欲謀改造如此切身的環境、惟有修養精深的學問、與偉大的人格、以與惡社會苦戰。吾輩將來之事業在於社會、而吾輩此次留學、復得社會的幫助、故吾輩當本時代的精神謀社會全體的幸福、以副諸君之厚望及國人厚望至於別離、予個人既主張以奮鬥為生活者、故感觸實鮮云。繼由康君白情演說謂予與諸兄同學三年、獲益至多、今日言別實不勝沈鬱之感。予此次赴美將研究文學及社會學、並及各種新社會學說。且調查各處之實況。三年後將遊學歐洲由西伯利亞回國、作同樣之研究與調查。抑吾校年來頗有合群、同學中對於事務上之表現實多、但予深願此後之北大、於多出事業家外、更有多數之純粹之學問家、方不掩其本色。予往往離家、昂首竟出、從無東方式之別離故態、然今日至此、不禁百感交集當念所貴乎同學者、一曰互益知識、試思人所得於此數年中之學術研究為何如、雖日不無進步、而予甚慊然。二曰互礪行為、吾人實要養成偉大之人格。然今日吾人試各自思其為完人否。三曰互助事業、五四之局、實開東方歷史之新紀元、然至今日已不無停頓、一年來予為同學奔走、而誠未足以感人、才未足以濟用、致有今日之失、前功歸於盡棄、三者蓋無一滿意焉。此豈吾人個人之自為各有不善耶、抑三者之間互有未盡也。自至今別後、予數年歸來而知識行為事業三者如猶是今日之我、予將不見諸兄。若諸兄于此三者亦無進步、則諸兄亦不必見我也云云、言次語極沉痛、聲淚俱下。（未完）

岳州失守證實

▲南軍分三路進攻 ▲張敬堯循例退嘉魚 ▲王占元自扼其要 ▲蒲圻以南電報不通

岳州不守消息昨已完全証實據某方面所接鄂省官電謂**南軍于二十五晚分三路進攻**趙恒惕居中路所部約一師之衆李韞珩居東路所部為劉建藩之一師李本係劉之參謀長劉故後李接統該師近復由平江收集金華喜所部三千人合計約達一萬二三千人兵力為三路之冠西路係桂軍林雋延所部亦有二十營以上三路共約三萬餘人于二十六日黎明同迫岳陽城下三面圍攻張敬堯見勢不敵遂率部退守嘉魚武漢方面大為震動鄂督**王占元接據警報立即緊急會議結果決定以大軍集中岳州以北通城以南之扼要地點**遏有潰兵進來即用武力解並飛報譚延闓制止軍隊勿得前進一面徼調通城全師尅散日北移充作後方援應云

又開某交通機關昨接漢口電局宥日（二十六）來電謂岳州電綫自蒲圻以南突於今早不通所有官電均交快郵轉遞云云

又外人消息云在岳州張敬堯部下之北軍於二十六日已全部退卻城內不見有北兵之形影又在城陵磯之范國璋李奎元軍亦已撤退其退卻原因蓋開二十五日新橋方面南北軍相衝突北軍又敗北故爾聞風先逃云

又一消息謂岳州已於二十六日晨失守張敬堯退守嘉魚並聞此次南軍攻岳兵於二十五日開始向岳州攻擊趙恒惕為中堅李韞珩（劉建藩舊部）為東路湘省新降土匪首領金華堯為之前驅桂軍林俊廷居西三路并進 **張軍與趙軍遇傷四十餘人即奔回岳城復於二十六晨退出岳城並未有何等劇戰云**

昨日中行股東會開會情形

▲嚴守機密 ▲禁止旁聽

中國銀行於昨日下午一時續開股東會各界前往參觀乃閽人阻不令入蓋稱禁止旁聽故其詳細情形尚待探查惟開某派會派人在門前散發印刷品兩種其一標題為『二年一度中行潮』他之一種則稱為『延長會期後六十三日中股東與行員交涉經過之情形』內容均係攻擊行員之語據此以覘昨日之會場仍不免一場劇鬥決無何等結果云

四川鹽場之呼籲聲

▲為銷場被破壞也

大總統國務院總理財政部鹽務署稽核總所暨全蜀旅同鄉京官鈞鑒自貢鹽場自辛亥以來迭遭兵變損失無窮積滯至今消亡立待就廠而言百物昂貴繳費增高人工畜料無不十倍於前成本因之加重又復道路梗阻銀融來源**固有井灶十停六七現屆午關載鹽未售全體歇業即在目前數十百萬苦工仰天聚泣羣商束手無術支持** 此產場危險情形也就岸而言則楚岸因借鹽一案允案幾近兩年川中運商血本賠折過巨加以黔鄂兩軍稅外重徵每載千餘金累上增累銷場既為鹽艤抵制勢必倒灌省中各岸人民食鹽之需貨富無有等差日每年**向行楚岸之千餘載鹽勿何能盡數支消於內地而結果滯銷之禍仍歸自貢產** 商此銷場危險之實情也總上事端是 自貢之存亡確視楚岸之得失 查川鹽銷楚案自前清民國以來初無異議徒以大局未定鄂督始舉借鹽商等迭電部署呼籲未蒙俯察乃傳有九月一號實行開放楚岸之明令全廠驚懼或謂消滅立至共救生存楚岸既為自貢營有銷場誓死**不能坐讓況自貢負納稅義務歲至數百萬為國家養窮民數千百萬豈國家獨厚於蘆潞淮而轉薄於自貢** 鈞座政平法一凡在國民猶蒙矜恤況自貢為苦特為尤甚**均屬國內之商民當受同等之待育** 情急事迫惟有仰懇鈞座收回開放楚岸之成命仍復固有之銷場至於川鹽運商究當如何規定再籌妥實辦法自貢無不樂從一念一仁萬民北命臨電迫切伏維垂察自貢商會暨全體紳商叩冬

蘇州機匠罷工未已

▲礦工亦將蹶起

上海一十八日電云上海隨報載蘇州訪員通信云物價騰貴發生極不安靜之現象緞機匠同盟罷工後集有三四百人復將織緞廠所有之產業印刷廠一所毀壞當時警察即速捕肇事者十六人秩序業已恢復各店舖頃以變故均行停閉即礦工亦恐有罷工之說云云

又一訪員得吳縣機業公所織緞罷工宣言書則自謂全體能工對於各商店秋毫無犯其大略如左時局弄到這樣地步生活程度達到極點了我們勞動家一天到晚流了許多的汗用了許多的力所賺的錢極其微細那裏能夠養家活口呢所以五月初一日起全體罷工要求資本家加些工資吾們在罷工期內對於秩序是有條不紊的對於各商店是秋毫無犯的對於資本家是和平對待的那裏知道資本家大放威權仗集軍警放他殺人不閉眼睛的手段把刺刀槍柄痛打我們可憐手無寸鐵的勞動家受他一頓的教訓死的死傷的傷弄來血肉糢糊如臨大敵同胞啊恐怕亡國國民也沒有逢着這種苦楚我們工人雖的錢一家老小之所倚這樣格殺勿論我們同業九萬八千人豈能安心無事安居樂業嗎前天警察署裏出有通告他說每機每尺暫加一分（錢碼記算祇有十四文）俟米價稍落再行酌祭並且說從初八這天起一體開工當時我們也安心無事了忽然有資本家王義豐者作非法的反對逆行世界現代潮流當我工人是牛馬奴隸乞丐強盜下等人聲明不肯加錢復集兵士多名半夜拿捉我們工人我們祇能仰首呼天受他的刺刀槍柄了所以從初八起繼續罷工我們結狠堅固的團體決計和那萬惡魔奮鬭決計情願犧牲陰歷五月初八日復章公所全體工人敬識

川滇接近之所聞

政府近據駐滇委員飛電報告云川滇兩軍在漢一帶宣布停戰有各派代表赴成都籌備聯絡對北之議推熊克武方面要求頗苛且有分唐賠償此次戰費一條近雖未能解決然確已停戰鬭守綫以待和平解決云

均難知其眞相茲得政界確訊當軸日來已得駐桂委員報告陸氏議決辦法計分三項（一）對於桂系本身行動（二）對於兩廣之聯合（三）對於滇黔應行之手續并於三項中先由第一項施行故力謀佔據湖南地盤然後屏絕滇黔在湘之權利刻已入手逐漸施行云云

續撥新疆械彈

新督楊增新以新疆防務吃緊續請撥發械彈等情已見前報茲悉陸軍部以新邊吃緊確係實情現又續撥快槍五百枝子彈二十萬粒開楊新督已特派王學伊赴部領解云

德國實業之險象

柏林五月二十四日通訊云德幣兌換價格表面上雖已大增而國內普通實業情形每況愈下此種奇異結果半因幣價大漲停止若干投機之購買而外人則乘匯兌之低率以牟利而最要之原因則為原料之缺少及工作之急需也全國傭工聯合會已採嚴厲之辦法勸 其會員 對於增**加工價之要求一概拒絕**聲稱德貨之價格已達全球之市價商務已有停頓之象若工價再加出產費用再多物價必隨而騰湧而德民大受其苦矣故日來失業之人更多此星期內有四千失業之男女遊行柏林街市要求作工以糊口皮革業因缺原料最受影響靴鞋廠已有數家歇業撤克遜織業亦大裁雇工云

三顧問之行蹤

吉林通訊三顧問赴東省及西比利亞調查業已行抵哈爾濱二十四日自哈出發赴海參崴在威調查數日再換車赴西比利亞云

王印川省長不穩

豫省長王印川抵任以來與各界感情甚惡最近時局不靖謠諑繁興省垣各團體以王在豫究不相宜茨次開會籌議驅逐方法王因此頗不自安聞已致電政府請准入覲至繼任省長以現充河南財政廳長鄭焯呼聲為最高云

東路查獲砲彈

開某方面昨接熊督孫烈臣來電謂護路司令部近在石頭河車站木材車中查出砲彈百六十箱當經究詢來歷俱係鬍匪購自東國意圖藉此擾亂東路抵抗官兵現將該項砲彈悉數扣留仍令沿路軍警隨時偵查以免意外云云

龍州會議之要點

陸榮廷前於龍州方面召集桂系軍界首領會議一節其會議情形關防甚密遂致議決各案局外人

滬米價益漲

上海二十六電云上海米價一石由十二元六角漲至十三元且有定漲至十四五元之說下級民生活因難達到極點云

趙又新繼顧品珍與唐廢督脫離

演黔軍聯合倒熊近因內部渙散看着失利據某方面所接川中來電謂重慶已為川軍所包圍且晚可下至川南方面自顧品珍退駐富順通電脫離滇唐後趙又新一師亦與顧採取同一步調業經退駐永川唐繼堯得此消息極為憤恨擬親率滇黔軍各一師討伐顧趙以正其罪云云

形勢日危之湘西

聞南軍以長沙既得現正併力圖取湘西馮玉祥旅長親率部下至漢壽與湘南軍隊吳劍學之部實行接戰聞日前曾開仗一次雖未有勝負常德士紳以後路空虛恐湘西軍隊由桃源來襲請馮回常馮已以萬急電請王鄂督電令沙市王汝勤由公安即日入湘担任常澧防務其澧州王正雅所部兵數單薄不敷調用亦僅足資固守至南軍方面約有五支隊為數不下三萬人故近日湘西情形實極危急並有馮玉祥已失守常德之消息云

本京新聞

▲兩院歡迎潘里夫　法

國前國務總理潘里夫氏到京及謁見大總統各節迭誌本報茲聞參衆兩院定於星期二下午三時在衆議院議場開會歡迎潘氏藉資聯絡而敦邦交并有法國前國務院秘書長馬單法國路礦工程師那達巴黎高師學校監督渡來教育部特派詩文家博極諸人均預會屆時賓主言歡必有一番盛況也

▲法部又擬改建分監

昨得法部消息云因法總長以廢止京師分監與原定計畫不符並以分監看守七十餘人紛紛具呈請願故除將分監暫令歸併京師第一第二兩監獄外又擬新建分監一所並已擇定順治門外下斜街行刑場為改建分監之地前日派工程師到彼測量繪圖具覆核奪云

▲軍警之聯合會議　京

畿衛戍司令段香岩因近日謠言四起茲於二十七號上午十一時召集軍警中級以上各長官公同討論維持治安各辦法

▲擬創辦偵探學校　警

察廳吳總監以京師各區長警頗之偵探學術遇有重要案件辦理頗形棘手現擬在東城設立偵探學校按處挑選精明長警具有偵探知識者到校肄業刻正籌備一切云

▲美獨立紀念日預誌

今屆七月四日美國獨立紀念日美使將率使署衛隊於本日舉行慶祝衛兵作種種運動游藝并邀請留美回國學生參觀慶祝秩序今日發表云

▲布告尊重外國旗　警

廳提署因據區汛報告各地跑馬主人常有將五色彩綢製成各國國旗拴繫馬尾以為美觀昨特會銜布告查禁以示尊重而敦邦交云　（基十）

▲控告日人毆幼童　昨

有民婦張湯氏具呈提署控伊子伊文年僅八歲被日人孝達三雄毆傷甚重永定汎竟畏懼外人將孝達傳案訊究以傲出橫不知該署如何批示也　（部十）

▲東城大修馬路　京師市

政公所日下大修 馬路崇文門大街由青年會以北至燈市口之馬路禁止通行行人車輛俱由路旁經過又東交民巷馬路現亦分段修理目下比國使署以西一段已斷絕交通云

▲某新娘臨嫁潛逃　宣

武門外下斜街二廟住居張姓子文元聘定本區管理界內王姓女為妻於日前二十五號迎娶不料新婦竟自臨嫁潛逃男女兩家遂在外右三區成訟矣　（珍九）

命令

大總統令

任命子漳署察哈爾都統署參謀長兼軍務處處長此令

朱鶴翔朱灝朋均給予四等寶光嘉禾章此令

中華民國九年六月二十七日

本報星期一祇刊一張半

氣象預報

中央觀象台　六月二十八日

晴或有變動

度　最高三十七度八　最低二十一度二

風向多北　風力最大每秒八公尺　昨天晴稍熱夜後陰大風雷雨復晴

本日天氣　氣壓微低　溫度微高　風向當多南　風力最大每秒約六公尺至八公尺

▲東站出京　程克　雷震春　曹元森

▲東站來京　莊蘊寬　張弧　張調辰　汪士元　袁世傳　祝瀛英

▲西站出京　劉義　馬凱　姜文熙

▲西站來京　王祖德

六月二十六日

▲友華銀行　美金　開盤四三三·七五　收盤四三四·七五　英鎊　開盤一一一·〇〇　收盤一〇七·二四

▲花旗銀行　美金元　開盤一四三·四〇　收盤一七一·二五　英金磅　開盤五七一·二五　收盤五四四·七〇

六月二十六日

中國票	六一二	交通票	六一二
北洋保	六九四	金價	三十三五
電匯規元	五七五	小洋	一一九
英站票	一六	愛國公債	四扣
現洋換銅元	一三九	大條	五〇二五
中鈔換銅元	·八四	先令	五二五
交鈔換銅元	八四	三年公債	七二

[illegible]	八厘公債	三年公債	四年公債	五年公債	中行股票	交行股票	漢冶萍	招商局	北京電燈	自來水	洋灰
一六五	八五	七三	七二六	六四三	九五五	六五二	二五	一〇八二兩	三八	三八	七三
一六五	八五	七四	七三六	六四三	九五五	六五二	二五	一〇八二兩	三八	三八	七三
一六	八五	七三	七二六	六四三	九五五	六五二	二五	一〇八十二兩	三八	三四	七三
一六	八五	七四	七三六	六四三	九五五	六六二	二五	一〇八十二兩	三八	三四	七三

東天太古　由大沽往上海　六月三十日

新銘招商　由大沽往上海　六月二十九號

修正北京大學招考簡章

（中華民國九年五月八日入學考試委員會公決修正）

▲投考資格

（一）本校設哲學中國文學史學英文學法文學德文學數學物理學化學地質學法律學政治學經濟學十三系
預科二年畢業本科四年畢業
本科畢業生得稱學士

（二）本校今年招考預科一年級生及本科英文學法文學德文學俄文學四系一年級生

（三）投考預科者必須中學校畢業但其所認考之外國語（英德法俄）文則有中學畢業同等學力者亦得報考投考本科英文學法文學德文學俄文學系者必須高等或專門學校畢業

▲考試程序及科目

（四）無論投考本科或預科須於考試前檢查體格報名時先就檢查體格單度量一部分檢查並任當時將體格單上註出應由投考者填寫各項詳細填明並仍交付報名處收存其代報名者須將檢查體格單帶回於應行填寫部分必須依照單上各項一一由本人填明於檢查體格時帶至檢查體格處不得臨時再求補填（以上辦法上海投考者不適用之）

（五）投考者檢查體格注意於神經心臟等重要臟器不合格者不得應初試預科者其入學試驗科目及程度如下其試題除外國語外均用國文

▲初試

國文：解釋文義　作文　及句讀（句讀用教育部頒行之標點符號）

外國語：（英文或法文德文俄文）　文法　繙譯

數學：普通代數　平面幾何

▲複試

中外歷史　中外地理　理化　博物

（六）初試不及格者不得複試（但在上海投考者初試複試連續舉行）

（七）投考本科英文學法文學德文學俄文學系者試驗科目及程度如下：

一、國文：本科應試程度須略通中國學術及文章之流變

二、英文（法文德文俄文）：（一）曾讀過數種文學書能列舉及批評其內容（二）能以國語與外國語互譯（三）能作文無文法上之謬誤

三、數學：代數　平面幾何　平面三角

四、論理學：

五、歷史：須習過中國通史及西洋通史其西洋史亦可用西文本

六、地理：中外人文地理

（八）各科試驗皆以六十分為及格

（九）每科目試驗時間以二小時為限但本科英法德俄文得延長至三小時

▲報考及入學手續

（十）報考時須繳試驗費現洋二元最近四寸半身相片一張填寫詳細履歷並畢業中學校高等或專門學校文憑既繳之試驗費及相片概不退還

（十一）報名及試驗地點：北京在本校第一院上海在西門外江蘇省教育會

（十二）報名自六月十五日起至七月五日止自七月十五日起檢查體格京滬二處同時

（十三）試驗之結果北京於北京大學日刊上海於申報及時事新報宣佈

（十四）考取各生統限於九月初十日以前到校逾限取消入學資格

（十五）入學時須填具願書並邀同保證人來校填具保證書

（十六）報名時所填之姓名及年齡以後在校不得再請更改

▲納費

（十七）學費本科每年現洋三十元預科每年現洋二十五元分三期於每學期開學前繳納：
第一期　自九月至十二月　本科十二元　預科九元
第二期　自一月至三月　本科九元　預科八元
第三期　自四月至六月　本科九元　預科八元

（十八）體育會費現洋一元

壽平氏 養血安坤膏

此膏專治婦女氣血不調月經前後錯亂多寡少色不正或紫黑成塊崩漏白帶肚腹疼痛脹滿胸膈悶發酸兩脇疼痛
吐惡心或生氣或負氣肝鬱痰血成病左邊一塊右邊一塊攻上攻下心口疼痛氣短神虛心慌心跳頭暈眼黑酸軟無力咳嗽痰喘午後發燒面黃消瘦不思飲食輕夜盜自汗以上各症皆因氣血兩虧經血不調之故或婦人胎前失調產後作病姑娘月信不通經閉乾血癆症一切諸虛百損千方百藥治之不效急取此膏二張立貼立效一張貼肚臍一張貼血海（即是腰眼）貼至七日諸症全好貼至月餘經通月對飲食倍進百病消除貼至百日身體強健心快神安百病不生常貼此膏益壽延年且室女婦人或有諱疾忌藥不肯服藥貼此膏不受苦口之虞誠養血安坤方藥妙靈之致者也用膏貼時忌生冷寒涼一切寒涼食物

每壹張大洋壹圓　每陸張大洋伍圓

普仁堂杜　寓北京前門內半壁街路北門牌十九號

衛生第一　痔漏除根丸

此丸清血消毒化堅止痛專治二十四種痔瘡漏瘡究其病源不外乎醉飽入房勞役過度病後毒熱乘虛下注初起大便帶血或便血如注或肛門起小瘰疽或疼或癢或如葵浸或遇勞即犯突出肛門如腸此如服芋如蜂房奇形怪狀疼痛難忍以及漏瘡日久甚則屁從管出自糞孔流種種惡症屢治不愈者急黃水丸輕者半料重者一料保管除根永遠不犯每料六盒定價大洋五元零售每盒大洋一元外敷化腐止痛五寶散每六瓶大洋一元五角零售每瓶大洋三角隨藥另有詳單外寄不論多寡概加郵力二角謹防鄰近冒充

德生堂開設北京正陽門外虎坊橋橋東路南便是

（北京首創）開成豆食製造所

監造人巴黎遠東生物學會主任　高陽李石曾

總發行所宣武門外大街七十五號

電話南局一千零九十一號

北京醫院

院長　醫學士侯希民　醫員　朱金洛　產科女士　□子勝

院址　順治門內石駙馬大街　電話西局四一三

門診　自上午九時至下午五時

急症接生出診　隨時

注射種痘檢驗　隨時

經售各種醫學書報

丁巳學會醫學講義錄全卅四冊十九元二角另售每冊八角

花柳病問答全冊大洋三角

家庭須知衛生寶典全冊大洋五角

衛生叢報月出一冊已出五冊每冊二角

院長療候過午不候

精益眼鏡公司

眼鏡為生理上必須之附屬品與戴鏡者之關係極為密切故購眼鏡決不可視普通物品

諸君如欲愛護目光及儀表之美觀請用克羅克司並最新式玳瑁鏡架

蔽公司備有最新式驗光儀器專驗各種目光不差毫黍

諸君如欲購最可靠之眼鏡請駕臨一試無任歡迎

精益眼鏡公司謹啟

▲上海總公司　▲分公司　北京　天津　濟南　哈爾濱　奉天　漢口　長沙　重慶　開封　南昌　香港　廣東　南京　揚州　▲杭州　蘇州

▲北京支店　在前門外觀音寺西口路北電話南局一百十一號

中華匯業銀行

本行奉財政部批准立案額定資本日金一千萬元專營京外匯兌並辦理往來存款定期存款抵押放款貼現放款押匯買賣生金生銀以及銀行一切業務無不格外克己所有各界惠顧是幸特此廣告

總理陸宗輿　專務理事柿內常次郎　總經理楊德森

地址東交民巷西口戶部街

營業時間上午十時起至下午三時止星期六上午十二時止

總行電話東局四百五十九號　京行總經理室電話東局二千二百七十七號　營業部電話東局二千二百七十八號

通匯地點　上海　奉天　漢口　九江　福州　廈門　汕頭　廣州　香港　長春　天津　大連　國外　東京　橫濱　大坂　神戶　門司　長崎　朝鮮京城　倫敦　紐約　大阪

繪美術油畫像

繪像家。今之西法畫像家。求其妙肖著名者。其惟王君美沅乎。王君藝事高超。早為世界偉人所嘉獎。不特為冠海上諸名家。即前歲展覽會優等者。亦自愧弗如。四載京華。丹青馳譽。近復精益求精。同人等賞鑒之餘。代定潤格。以節王君賣畫之勞。片語免答。詩非阿好。諸君微知王君之筆藝工者。幾經研鍊。稱藝術名家。久擅公評。張君黻繁齋負盛名。免長康寫照擅絕技。於大照像片。細使傳久精良。美術寫眞家。推渠通神手勝。諸君乎。諸君乎。不有規則成友傳神留紀念則已。如倩傳神。敢為優顯佳處。述人雪說陸探。為諸君賦耳。寫真佳士選。須但神能傳阿堵。不須別類龍眼。

美術學會同人啟

介館設北京楊梅竹斜街中間路北可隨時取閱外埠函索照相片定潤亦可

中國實業銀行儲蓄部　有獎儲蓄

儲款　每月每戶十二元或九元或六元或三元　外埠儲款請按月按季或按年匯寄本行辦理

還本　如儲戶繳足期限時照章程一概還本並給餘利且已繳足兩年以後無論得獎多少均可照章隨時取回儲款

開獎　每月一日開獎一次

得獎　十二元者每月有得獎二千元之希望九元者每月有得獎一千五百元之希望六元者每月有得獎一千元之希望三元者每月有得獎五百元之希望

地址　北京西交民巷　天津法界十二號　濟南城內府門前

章程　閱詳細章程請向本行索取

注意　現已開獎九次第十次開獎准於下月一日舉行

中國實業銀行儲蓄部謹啟

專門花柳專家

眼科光明丸

此藥馬家世傳百有餘年眼科獨門秘方精選貴重藥料秘製而成凡眼科七十二症功效無比與衆不同

此丸專治男婦老幼正頭痛常見黑花老眼昏花風火眼疾

▲價目每瓶大洋一元

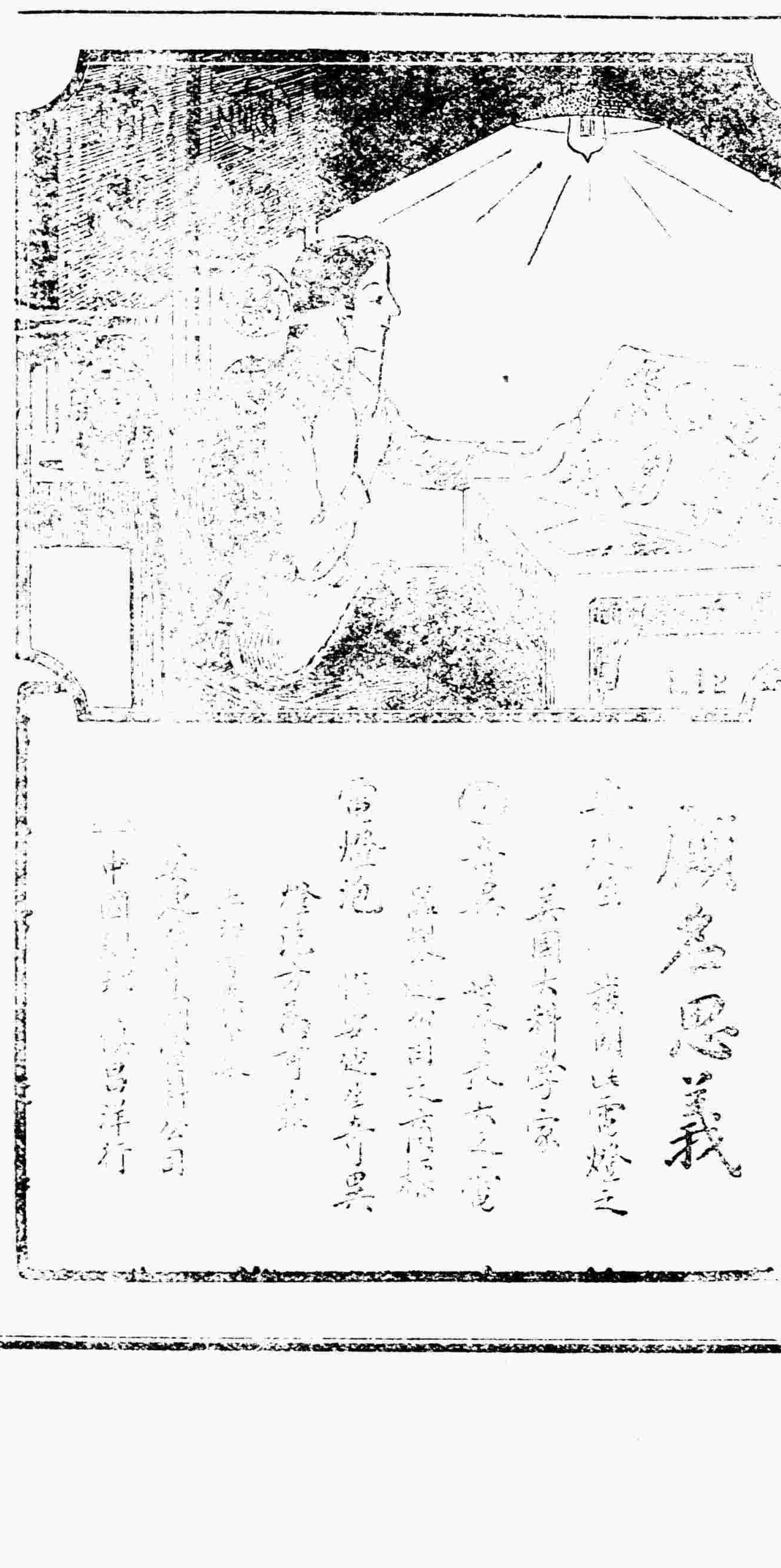

花旗西洋參

美國西洋參經中西大醫家考驗實為補養最為雄大生益津

厚最易見功有力之珍品氣味甘香無大寒大熱之弊增加食量補五臟安精神定魂魄止驚悸除邪氣明目開心年智凡勞過度疲倦無力虛弱等症久服必能身體健康輕身延決液非尋常補藥所可及也如蒙賜顧請駕臨

電話西局一千六百九十八

山東豐大商業儲蓄銀行廣告

本行為社會提倡節儉積少成多並謀資金安全起見辦理有獎儲蓄開幕以來備承各界歡迎儲戶日益增多規定陽歷每月十五號假定商埠公園敬請行政長官監視並請紳商各界惠臨當衆開獎每十號必有一獎得之既易優點甚多願儲諸君欲閱詳章函索即寄再本行收儲日期以每月十四號為結束外埠代收十號為止特此聲明

▲領獎地點　總行濟南商埠二馬路路南電話一千三百四十八號　南京下關潤昌經理處　北京辦事處施家胡同華孚銀行　上海經理處　蘇州華孚銀行經理處　揚州田家巷經理處　杭州仁和路蒙古橋經理處　江西南昌上西大街文記代理處　濟甯寶源銀號代理處

內外科　花柳病　專門

醫學士金子直

十安醫院

專治一切病症　六百零六　無痛注射　根除痔瘡　可

隨時種痘

應需診　診費從廉

診療室

同濟大藥房附設　陝西巷南口

醫師　徐緒秋　專治內科外科小兒科眼科花柳科皮膚科產科耳鼻咽喉科

女醫師　專治婦科產科

時間　上午九時至十二時　下午二時至五時

診券　普通二角　特別五角

出診　三元　接產十五元

中和　五月十三日　小香水　趙子雲　小小香水　餞別　十萬金　象屏山

新世　五月十三日　金蘭香　小俊峯　金台　斷橋　八大錘　上天台

新世　五月十三日　胡振聲　陳彩雲　小俊　賣馬　二進宮　英雄義

新明大戲　五月十三日　周瑞安　八仙旦　譚小培　各樣新戲

吉祥　五月十三日　五齡童　徐碧雲　崇月來　馬曹　混元盒　八大錘

廣和　五月十三日　馬連良　富英　方連元　南天門　坐樓　居大街

文明　五月十三日　張蘭卿　小仙　各樣新戲

同樂　五月十三日　趙菊芳　李百歲　石月明　各樣新戲

三慶　五月十三日　陳文啟　朱素雲　王又臣

廣德　五月十三日　金翠英　趙小樓　掃雪　趙五娘　恩曉峰

歐遊通信

◇歐遊心影錄(九十[illegible])

梁啓超

第十篇　和會問題綜析研究(上)

甲　國際公共問題

三　聯盟規約要點略評　(續)

其二。海軍問題。現在海軍國之巨擘惟英。將來可以與抗衡者惟美。美國前此已通過六億美金之海軍擴張案。至此時毅然宣告中止。其態度之鮮明。實可敬佩。至於英國則不然。英國國論。極力主張他那海上優越權利。說限制軍備問題、海軍應在除外之列。他的海軍大臣嘉悌爾外交大臣巴爾福。曾一致宣言。當和會初開時。四巨頭私自接洽。(二月二十二日)英首相勞意佐治便將此意切實聲明。因此法首相克里曼梭。也跟着聲明法國陸軍理應擴充。把減軍的根本精神。差不多消滅淨盡了。據英國人的主張。說他的領土徧於全球。為正當防衛起見。不能不靠大海軍做個保障。這些話在今日。有誰人能駁回他呢？只是英國有正當防衛。別國也有正當防衛。恐怕英國所謂『兩國標準主義』的海軍。往後還要很費點力來對付哩。總之是不信任國際聯盟。縱各自講各自的正當防衛。更有何話可說？

其三。廢止徵兵問題。這問題是英國史墨士草案提出的。英國向來不用徵兵制度。戰爭中偶然一用。戰後全國人民都要求廢止。政府早已宣言。順從民意了。英國提出這案。自然是順水推船。美國不消說更是贊成了。然而日本輿論。都已經差不多全國一致的反對。他說徵兵制度存廢。和限制軍備問題是沒甚關係的。英美兩國素不徵兵。到用起兵來。數月之間。便也得幾百萬勁旅。這便是他們回護徵兵制的一種口實。到開議時。意首相阿蘭達首倡反對。說是徵兵制廢止後。萬一有再興的必要。那時便十分困難。法國的蒲遊阿也說法國地理上為正當防衛起見。常備軍斷不可少。日本自然是暗中附和。這一案又被否決了。據我個人的意見。各强國若沒有『非攻寢兵』的誠意。那麼無論是徵兵是募兵。一樣的都可以擾亂和平。斷斷然爭這問題。誠可不必。但徵兵制度。把全國剛成年的小夥子。硬提到軍營裡去學殺人。他那求學做工的最好時光。竟被切斷成兩橛了。這不能不算是人類進化上一種大損失。從這點看想。徵兵制是根本不應存在的。這回通不過這案。也算是和會一污點哩。

名著

◇社會改造之原理(五十八)

英國羅素著　余家菊譯

第七章　結婚與人口問題(續)

在正式結婚內、兒女的教養費、使家庭逐漸縮小、最有父母的責任觀念而又最願給兒女以完全教育的人、最好實行縮小家庭；因為祇有對於他們、育兒的費用最為難堪。在從前經濟的動機、是縮小家庭的最强動機、於今他的勢力更為別種動機所不斷的加强了。婦女們正從事追求自由——不僅是外表的、形式的自由、乃是內面的自由、使他們能夠真正的思想、能夠真正的覺悟、能夠擺脫從來的故訓。喜歡自信的空談婦女天性的男子、如果理解了婦女自由運動的結果、必定要大為驚異。許多婦女們、一經完全自由的為自己而思考時、就不希望有兒女、即令要有兒女、最多祇要一個、免得不知道養兒的經驗。有特別才智與活潑精神的婦女們、嫌惡養育兒女時身體所受的束縛。有野心的婦女們、希望成就偉大事業、無暇打點兒女。有愛安逸與奢華的婦女。亦有愛從事博取男子欽讚的婦女；這等的婦女、最少要延遲產兒期、一直到他的韶華已過。凡此等等的婦女、都是一天一天的加增得異常迅速。我們並且可以確切實實的預言、在最近的將來年歲中、這樣婦女的數目、必定是有加無已。

婦女的自由、對於私人生活及國民生活有何種影響、現今還不能下一種確然的判斷。但是我以為實際的結果與婦女運動的先驅者所期望的必定大不相同、是現今可以預料的。婦人是種族的看護者、婦女的生涯是集中於母道、婦女的本能與慾望於有意或無意間、都是向着這個目的——這是男子所創造的一種學說、在過去期間、婦女們亦時常承認。托爾斯太的訥塔嘉Natasha就是此種學說的例證；訥塔嘉在結婚以前、是美麗的、愉快的、多情的；結婚以後、即成為一個純粹的良母、沒有何等精神的生活、托爾斯太對於這種結果、完全贊成。他以為無論我們覺得這種情形對於個人生活發生什麼關係、我們從國民方面看來、總要承認這是很可希求的。並且更要承認、在身體強健而精神不發達的婦人、這種情形、更是普遍。但是在英法等國、則已逐漸稀少。婦女們慢慢的覺得母道不能使他們滿足、不是他們所必需的需要。他們個人的發展與社會命運的將來、亦慢慢的大相矛盾。怎樣去調解這種矛盾、是一個很難解決的問題；不過我以為如果這種矛盾沒有得着調解、後來的結果大概是怎樣、就很有研究的價值。

(未完)

研究

◇近世美學(九十)

高山林次郎編述　紹虞譯

六　馬寫爾快樂論底美學

5　快與美底界限(續)

這種永續、不是當初快樂所被持續的、乃於當初快樂消滅以後、不過新起的一種精神狀態、吾人聽罷微妙音樂以後、經過許多時間、還覺有一種快感、這與音樂印象底結果、全為別一種的快感。但於此有可得見為快樂永續底其他事情、即某事物來映象或再生於吾人心中、則常使吾人覺快感、而於這映象或再生之一剎那頃、常起快感、決不起不快感。追憶曾經經過底好風景、或回想以前看過底戲劇、吾人常覺得關於這些風景或劇情、生起一種快感。這可永續當初底快樂的、即所稱為美的物象。或者快與美界限底根據、即可在這一點上去求的麼？從再生而永續的快樂、算為美的、而不永續的、為非美的、吾人即可從這個上面來區別麼？從這見解來考察諸種美意識、而求快美兩種底界限、或不為牽强的。

於此有要注意的、即習慣上普通所稱底快、他對於再生、亦有像現時所感快樂一樣、例如追想以前底滋味、還有餘甘。本來味覺上底快感、單由於直接刺激而起、他觀念底再生、實際上毫不有快感、但是還覺得快感一般底想像、畢竟是當初記憶、為抽象的再生、而不是這記憶內容——快感——底再生。

由以上所考察、得法論如下：『對於某事物美的判斷底標準、在這事物再生之時、比較的有持續性——持續當初快樂——與否；』一言蔽之、即美底範圍、在永續的快樂底範圍。

六　美底標準

由上看來、先不可不注意美的印象與美的判斷、各異其範圍。美的印象底範圍、任何種類底快感、同時不包含許多苦痛的、都可算為美的。那麼美的印象、比美的判斷、範圍要廣了、强度要優了。美的印象底快感、稱為直寫的(Presentatiue)、與其他美的快感、稱為再寫的(Representative)不同。例如官能上底快感、於詩歌等想像上所生的、比所謂再寫的快感、强度雖大、而比較的不容再生、所以於審美上、比美的判斷、為不甚重要。美的判斷、不是單像美的印象剎那的感覺、更據其剎那的精神狀態、而為觸興的判斷。這比美的印象、雖是稍有根本底標準、但還不免因於精神狀態底變化而隨時變化。不過人有比較不易變化的美的標準、這標準不在受印象時剎那的判斷、而是經過考察以後所得底判斷標準。所謂個人的嗜好便是。剎那印象及對此剎那印象底判斷、與個人嗜好衝突之時、是不常的(Abnormal)、是應排斥的。

(未完)

藝術談(三)

紹虞

▲藝術獨立論

藝術家應得有一種主義、藝術獨立論、亦即是藝術家所抱主義之一。主義——英語Principle或Doctrine——的意義、是謂向於一定目的而進行、而取適宜於進行的手段。藝術家的主義、雖因人因時因地、而有種種不同、但大要可以分為有目的與無目的二種。有目的的藝術、稱目的藝術(Purposely Art)；而無目的的、稱無目的藝術(Purposeless art)。藝術總是以美為標準、所以於美的一點、其性質相同、不過於美以外、有他項目的與否、即為二種的區分。藝術既有此區分、所以藝術家的主義、也有兩樣：一是藝術獨立論——即主張無目的的；一是藝術實用論——主張有目的的。

藝術獨立論、謂藝術的目的、即在藝術本身、於藝術以外、更沒有其他目的。既沒有其他目的、所以不能有其他事物去牽制他、這是藝術獨立論的理由。

主張藝術獨立論最力的、要算是藍遜(Lessing)。藍遜以為藝術的本質、在與人以快樂、這所謂快樂、是狹義的、只限於觀美之際所起的特殊快樂。他以為不論何種快樂、若都為藝術的目的、則美與普通所謂功利、要無所分別了。所以藝術要絕對成其為藝術、若因宗教道德政治各方面、而使用藝術、即喪失藝術的真生命了。他又說：『藝術的目的唯有美、不似衣服這般、是因於需要而發明的。需要一語、在藝術家看來、是毫無意義』。這種唯美派(Art—for—artschool)極端的論調、固未免言之過甚、但是要謀藝術家的自由發展、儘量發揮他的個性、自非藝術保持他獨立的價值不可。『為藝術而使用藝術』、這是藝術家所不可不具的精神。

藍遜所持的藝術獨立論、固然是最為峻嚴、至於他獨立的程度、比藍遜要稍差一些的、更有哈托孟(Hartmann)。哈托孟的美論、雖謂美與善非同一事物、但亦非絕無關係、他的範圍雖不同、但於最高度却相融洽。所以他論藝術與風教的關係、謂『藝術發展於自由之下、不發達於束縛之中。假使認為有害風教的藝術、只要把他陳列得隱匿一些、不入於彼害者少年人之目就是了』。

實在美與善還是不相衝突的、裸體畫在藝術上的價值、決不在描寫假褻狀態、以導人於獸欲；而富於美感的人、當然是富於同情性、當然是品性高尚一些。不過吾人不可因於風教的關係、連藝術本身的價值、都忘却不能了。

以上這些謂藝術不供實用上需要的、可稱之為反功利論、或非實用論。

詩

◇屠爾盖涅夫的散文詩(十)

沈穎譯自俄文原本

九　生活的規則

有一個年老狡猾的人、向我說道：

若是你想着加害你的敵人、就可以將你自己所覺乎出來的那種過失、惡行來責備他。憤怒：：：：責罵！

一則這個可以使得別人想着、你沒有這種過失。

二則你的憤怒可以真實了：：：：：：你可以利用那自己良心上的責罵。

你譬如、是背教的人—便罵那反對的人、說他沒有信用！

你靈魂裡以為是僕人—使用那叱責的語調和他說話、說他是僕人：：：：文明的、歐洲的、社會主義的僕人！

我理會道：也可以說：沒有僕從氣質的僕人！

狡猾的人稱讚道：這個很可以的。

一八七八年、二月

小說

◇穿着他情人的僕人號衣

法國 Guy de Maupassant著　凡譯

當這多才的少年匈牙利詩人初次結識伊並且發見伊的唱戲的才能的時候、在一千八百四十七年、伊是一個美麗的女兒、雖然是德行不高。伊現在是一個聰明、文雅、高貴的少婦、並且是一個著名的女伶。

這位苗條漂亮的女兒、以伊的光亮的棕色頭髮和伊的藍色大眼睛、吸住這位無羈無畏的詩人、他戀愛伊在伊天性裡面的一切好而可貴的東西開花在他的詩文崇拜的日光裏。

他們住在丹娜伯上老皇城裡一個屋裡面、伊分享他的窮苦、他的勝利、他的快樂、將已竟成了他的真實忠誠的妻若是匈牙利革命不曾把他奪去從伊的臂。

這詩人成了自由的兵、跟着馬格牙人的三色國旗及航佛得人的鼓、同時伊被京城裏運動的潮流帶去、或者有人看見卸除伊的短鎗、好像一個勇敢的女丈夫、向苦魯夏人、他們是正保護這鎮抵抗高爾格人的進攻的大隊的兵。

但是末後匈牙利被克服了、被管轄起來彷彿曾是一個被征服的國家。傳說這位少年詩人已竟倒斃在太母士發、這女兒哭他、於是嫁了別人、那並沒有什麼新、奇。伊的名字現在是佛勞仿瞿賓伊、但是伊嫁後的生活却不快樂；有一天伊想起這詩人曾告訴過伊伊有一種唱戲的才幹、無論什麼他所說的曾永遠徵明出來不錯、於是伊同伊的丈夫分離、學了幾種角色、現身在舞台上、聽的人、評戲家、伶人、雜誌著作者統統在伊的腳下。

伊得了一個很有利的聘請、伊的名譽日增因為伊排演的每種角色、沒到年底在伊初出世以後伊成了社會的母獅子了。人人尊敬伊、最富的人想法得伊的容顏；伊總是冷淡、保守直到命令全縣的將軍、一位舉止尊貴的美男子並且是一位真可以稱為紳士的、親近了伊。

或者伊是被本承看着這個大人物、在他眼前萬人戰慄、並且他可以決定這樣多的人的生與死、名譽與快樂、迷伊的柔軟的鬈髮變為奴隸、或者伊的猜不透的心一次真覺得什麼是真愛情、滿可以說、在很短的時間裡這將軍是在伊的命令下、圍繞着伊用東方士后的奢侈。

但是正在那個時候一樁奇事發現了——一個死人的復活。佛勞仿瞿賓伊坐在將軍的車裏正打者爾契馳過；伊是隨便的向後靠在軟的墊子上、慵懶的看着邊路上的衆人。忽然伊看見一個平常的奧大利的兵、很響的驚喊出來。

沒有人聽見從一個女人心的深處發出來的喊聲；沒有人看見那個平常似乎是裏石裂成的女人是何等失色何等慌張、甚至這為伊的錯亂的原因的兵亦沒有。他是一個匈牙利詩人、他同別的許多航佛得一樣、現在穿着一個奧大利兵的制服。

兩天以後、他吃驚不小、他吩咐去向有統治權的將軍回話、好像從卒一樣、當他見副官的時候他告訴他到佛勞仿瞿賓伊那裏去聽候伊的命令。

我們的詩人只聽見謠傳知道伊、但是他打心眼怨恨輕視這個謠傳把伊同他的國家的仇人結合起來的美麗的女人。然而他沒有選擇的能力。只好服從了。

當他到了伊的屋子他似乎是被人盼望、因為守門的知道他的名字、帶他到他的小星子裏去、沒有再說明一下、立刻就吩咐他穿上他女主人的僕人號衣、那東西正放在那裡為他預備着。他磨他的牙、但是[illegible]棄他自己沒有一句話對於他的不幸的、雖說是可笑的、命運；這很清楚這位女伶使這詩人穿伊的僕人號衣是有意思在內。他竭力去回想或者他從前曾觸犯過伊因為他的像一種戲評的警告、但沒等他達到個結論他被吩咐去見佛勞仿瞿賓伊。

伊顯然願意拿他的屈辱當作娛樂。

他被引到一個小客廳裡、陳設的有一種他向來沒有見過的風緻華麗、他被吩咐候着。但他沒有獨自許多分鐘門帘開處佛勞仿瞿賓伊進來了、鎮靜但是死人的灰白、穿着一種土耳其原料的一身華美的外衣、他認得他的從前的情人。

『愛兒瑪！』他喊道。

這一聲喊從他的心裡發出、感動了這女人、伊大樂的隨即伊的頭是在伊曾以為他是死了的人的肩上。但只片刻、於是他從伊釋放了自己。

『我們是命中注定這樣會逢！』伊道。

『不是因為我的過錯、』他悲慘的回答。

『亦不是因為我的、』伊很快的說；『人人都想你是死了、我哭你來；那是我的證明。』

(未完)

講演

◇哲學史(十八)

杜威在南京之講演　鄒秉秋　施穎軾　筆記

前次講過個體同種類的分別。個體是生滅無定的。種類是永久存在的。譬如橡樹。他的個體。有大小長短新舊的不同。常時變化。他的種類。都是常住在宇宙裡。絲毫沒有改變。亞氏以為個體既是生滅無常。那就不能根據他建立科學。科學的一切斷定。都是普遍的原理原則。不限於一事一物。所以應當拿種類來做根據。因為種類是個體的總稱。永久常存。不隨着個體而改變的。亞氏把宇宙裡事物。分了許多類。以為各類有各類的本質。類和類之間。有尊卑高下的階級。(即代表能最低等的物質)最低。上帝(即是[illegible]。即是現實)最高。由下而上。中間經過許多階級。變成了一定的系統。舉個例來說。橡樹之上。有橡類的總名。橡類之上。又有生物的總名。生物之上。再有上帝。這種層層遞進的階級。都好是一種天然的系統。

不但如此。類和類之間。不僅有高低的階級。並且是不能相生而互變的。凡屬於甲類的個體。決不能與乙類相通。變成乙類。所以橡樹的子孫。就永為橡樹。斷不會變為榆樹。這種見解認定科學一定要根據種類不能根據個體。和近代天演學說。正相反對。到了亞氏的後繼。默守舊說。那更是變本加厲了。

亞氏這種「種類尊卑」的思想。不獨在哲學上發生重要的關係。就是在西洋文化史同思想發達史上。也有莫大的影響。當西歷紀元的時候。北方有一種野蠻人出來。侵略羅馬。羅馬滅亡以後。這種人就吸收他的文化。來做自己的文化。但是多零星瑣屑的知識。思想紛亂。社會紛擾。所以八九世紀以後。學者就喜歡研究有系統的知識。大為崇奉亞氏的哲學。從十一世紀到十六世紀。六七百年之間。亞氏的學說。支配人心。勢力之大。和孔子的學說在中國一樣。十六世紀以後。雖相信的人。不如從前之多。但是在羅馬天主教之下。勢力還是非常之大。從教皇以下。都要讀亞氏的書。一直到現在。還沒有脫去這種風氣。

亞氏哲學與試驗科學　十六世紀以後。試驗科學發明。新勢力大盛。關於大體運動種種學說。都和亞氏不同。因此試驗科學同武斷的神學。就起了衝突。而科學與宗教的大戰爭。也就從此開始了。

亞氏學說和試驗科學不同的地方。有左列之點。

(一)亞氏以為世上物類。有尊卑高下的階級。試驗科學。對於萬物。都是一律看待。什麼普通的原理原則。處處都可適用。竭力的打破亞氏物類有階級的說素。

(二)亞氏主張靜止固定。重視模型及最後目的。試驗科學主張活動。以為世界一切。都是根據於勢力。所以這兩種觀念。完全相反。

(三)亞氏重普遍的概念。而試驗科學。則注重個別的事物。同個別的現象。所謂類不過為便利起見做個體的總括名詞罷了。重要的地方。還在當個體方面。

五淋白濁

花柳梅毒各症

樂山清血搜毒丸

樂山清血搜毒丸 乃經內務部批准立案 並在農商部雙地球商標註冊 自發售至今 已歷二十餘年矣 功效神驗 久為世知 何待贅言 竟有喪心牟利之徒 仿造此丸 於是奸商弄婢子學夫人之技倆• 射影模形 潸肆其魚目混珠之心 本醫士屢屢聲明 不只為誇名譽起見 恐被其愚弄者 有危險之處 故藥內附入本醫士小照 并雙地球商標 繪畫放大 惠顧者亦詳細辨之 勿被膺品所欺 本醫士幸甚 惠顧者幸甚

花柳之毒 最易傳染 輕者淋濁 重者楊梅惡瘡 初得者若不即早療治 日久瘀毒攻入骨髓之內 血管之中 延蔓全身 小則傷己身 大則傳染妻子 其害危險哉 本醫士秘製清血搜毒丸 如患常年不止淋濁 多年梅毒未淨者 或楊梅倒發 髮脫齒落 破爛升喉 天門鼻梁塲陷 或瘀毒攻入骨髓 血中腦肺臟經 或屢愈屢犯 或經年累月纏綿不清 或每居春令必犯 服此丸能將骨髓血內毒根 搜掃清除 服愈永無後患之慮也

▲樂山清血搜毒丸主治各症列左

傳染花柳淋濁 下元虧損淋濁 虛寒不固淋濁 小便腫痛淋濁不止 便前便後尿管刺痛 時流時止淋濁 風火淋 沙淋 石淋 赤白諸淋 楊梅結毒未發已發出者 魚口便毒 橫 下疳 小便淫瘡潰爛 楊梅入骨筋骨疼痛 梅毒週身發癢 偏身紅疹 梅毒痔漏 濕毒疥 各種疔毒惡瘡 傳染婦女及小兒胎毒各症

每大小瓶洋二元 一元二角 每六瓶洋十 六元正

總經理處 北京前門外觀音寺中間華英大藥房

前門大街路東中美藥房 西單牌樓英美藥房 東安市場暢觀樓內瑞華藥房 東四牌樓北瑞豐藥房 西四牌樓寶光藥房 天津單街老德記藥房 保定府西街華英藥房 張家口怡安街葆記藥房 奉天鐘樓南中西藥房 濟南府老德記藥房 太原府中西藥房 開封府中法藥房 營口西魚市五洲藥房 外埠函購原班寄奉 無論購藥一瓶至一打 均照原價 外加郵力二角

屢有不肖子孫 仿造偽製 或抄錄本醫士仿單 或影射相同 實堪痛恨 惠顧務請認明螺絲蓋玻璃瓶底鑄有樂山二字 樂山清血搜毒丸 並雙地球商標 本醫士小照 方為真品 庶不致受無恥奸商偽藥欺騙也

若染陰毒 療發不收 急服頂藥

錯錯錯

近年以來 妓館林立 樂戶納捐 市廛日尚繁華 花界病症日見增多 花界 館實為產生花柳臟毒之製造廠 無論何界 均以冶遊為應酬所必需 每每於遺 妓遙快樂之間 不知不覺之中 為外毒所沾染 日後發現各種毒症 輕者淋濁 魚口便毒 重者楊梅惡瘡等症 患者每多躭延隱蔽不治 忍痛耐苦 不敢聲張 且治時又不細擇良藥 遂誤服生意門之三大保好五日除根各種劣藥 殊不知該藥非為薰項 即為倒提 不過暫愈一時 將毒項入骨髓之內 血管之中 及二次發現 尤甚於前者十倍 轉生各種猛烈重症 不獨已身被累 且恐傳染妻子 甚者絕嗣斷種 豈不險哉 本醫生秘製天然療毒丸 專治花柳癩險大症 無論新久輕重 多年不止之淋濁 小便腫疼 淋濁不止 便前便後尿管刺疼 風火虛寒 赤白各種淋濁 毒氣入腦入骨入筋入臟入腑 結毒倒發 破爛升喉 髮脫齒落 楊梅瀕點 惡瘡毒疥 魚口便毒 橫 下疳 以及婦女小兒傳染胎毒 速速吞服此丸 可保限日撲滅毒根 永不再犯也 此丸自問世以來 二十餘載 凡用過此丸者 莫不沉疴頓起 交口贊揚 是以遐邇馳名 近有無恥奸商 以惡劣假貨冒充此丸 誤人生命 實堪痛恨 購藥請符認認明此天然療毒丸 上有蘭蝶商標 仲友文秘製之字樣 庶不致誤也

▲今將主治各開列於左

一治沾染花柳之白濁
一治多年不止之白濁
一治夢遺滑精及不夢而遺
一治梅毒未發出者
一治魚口便毒橫 下疳
一治梅毒過身癢 四肢倦怠
一治便前便後尿管刺癢之白濁
一治思慾不遂手淫過度之白濁
一治風沙火石各種赤白淋症
一治楊梅結毒已發出者
一治頑毒入骨骨痛手足麻木
一治結毒頭痛眼花耳鳴耳聾
一論新久輕重已服多種劣藥不效者 一投此丸莫不立奏奇效 應驗如神

一元 每六瓶五元

▲經售處 北京大柵欄路南華美大藥房 及各 四瑞豐 東安市場瑞華 西單牌樓英美 亞洲藥房 天津單街子 房 奉天鐘樓南中西大藥房 山東濟南西門內老德記大藥房 保 英大藥房 張家口怡安街葆記藥房 外埠函購原局回件 無論一 均外加郵費一角五分

仲友文大醫生謹啟

活胃舒肝丸

仲友文秘製活胃舒肝丸 主治男女老幼肝鬱不舒 氣□□悶 暴怒傷肝 情志不遂 勞喜過度 心胃刺痛 胸脅串痛 怒氣結胸 肚腹脹悶 飽反胃 嘔吐嗳氣 吞酸倒飽 嘈雜 食不消化 食稀物傷 酒傷 食吐痰吐水 脹膨 瓶 一元 每打十元 北京大柵欄亨美大藥房 東四瑞豐 東安市場瑞華常 每南 禾房藥 天津單街子老德記 保西街華英 張家口怡安街葆記 奉天鐘 西

腎虧體弱腰膝痠痛

夫人身欲得養生之要訣者 惟腎經一部最有重大關係 如腎經強壯 氣血自然充足 精神必定環生 百病無從侵入 故體質依腎為根本 虧 人當以保腎補腎為前提 若內腎受損 初覺頭暈眼花、耳鼓蟬鳴 微辛勞 脊背即作酸痛 步履為之艱難 行動心跳 動作氣喘 陽物萎縮 夢遺滑精 挨之理由 皆因先天不足 後天虧損過早 幼稚婚娶 不知節慾 久而喪失本源 不但百病易生 甚至絕嗣斷種 本醫士秘製補腎壯力丸 功用補腎保腎 添精補髓 興陽固本 誠腎部之至寶也

樂山補腎壯力丸主治各症 內腎虧損 房勞過度 陽物萎縮 舉而不堅 老年精衰 精冷精清 夢遺滑精 赤白淋濁 夜多小便 尿後反滴 精神困倦 頭暈眼花 耳鳴耳聾 行動心跳 動作氣喘 脊背刺痛 腰膝酸疼 風濕癱痰 手足痲木 步履艱難 過身懶惰 四肢無力 形容枯瘦 夜不安寐 諸虛百損 五勞七傷 婦女各症 月水愆期 赤白帶下 胃口呆滯各症 每瓶洋一元 六瓶五元

樂山補腎壯力丸問世以來 已念餘載矣 屢蒙各界惠函證書 不下數千 遠近久已知名 勿待贅述 近有無恥奸徒 以壯力丸 襲名仿造 偽貨冒充 實堪痛恨 賜購認明螺絲蓋精美玻璃瓶 樂山補腎壯力丸並雙地球商標 方不受無恥奸徒欺騙也 外埠函購 原局寄奉 除藥定價 外加郵費二角 經售處請閱下文廣告內註明

樂山潤肺止咳化痰丸

咳嗽一症 發於肺部 肺為華蓋之首 最為嬌嫩 肺屬金 畏火者也 上連咽喉 下通心肝 呼吸為出入之總關 然偶遇感冒 而致風滲 或內受鬱火 或因氣逆 或操勞過度 肺必患咳 幼得者若不速治 日久脾胃衰敗 精神消耗 內臟養生之津液 皆變為痰 呼吸不靈 氣管塞閉 不通 漸破瘀療之症 豈不危險哉 本醫生秘製此丸 功能潤肺清肺化痰 止咳定喘 順氣開胸 無不應驗如響 主治各症列下 咳嗽初起 傷風咳嗽 感冒肺寒咳嗽 內逼鬱火肺熱咳嗽 氣喘氣逆咳嗽 操勞過度咳嗽 無痰干嗽 痰中帶血 呼吸不還 氣管塞閉不通 各種痰飲哮喘 破金失音 明喉 喉痛 胸悶欲嘔 ,夜不安眠 五勞七殤各症 熱 論男女老幼 遠年近日 新久輕重 痰喘咳 試

癆傷咳嗽 雜癆 多年不
止老痰嗽 或按節令必犯 諸般咳嗽 服此丸 立見奇效 真肺部至寶也

▲價目每盒大洋一元 六盒大洋五元

惠顧務望認明樂山潤肺止咳化痰丸雙地球商標 方不受他種劣貨朦騙也

▲外埠郵購 無論購藥一盒一打 均照原價外加寄費二角

樂山補腎壯力丸 樂山潤肺止咳化痰丸 經售處 前門外觀音寺中間華英大藥房 前門大街中美藥房 大柵欄華美藥房 老德記藥房 中西藥房 東安市場內瑞華藥房 東四北瑞豐藥房 西單牌樓英美藥房 西四寶光藥房 天津老德記藥房 保定府西街華英藥房 張家口葆記藥房 奉天中西藥房 濟南老德記 太原中西藥房

面帶怒容 心緒惡劣 均因腸胃不舒 肝火上升之故 是以腸內阻滯 肝經失調者 形容難期喜樂矣 平肝妙藥以及療治大便秘結之要藥 首推紅色清導丸 乃是微利平肝潤腸之聖藥也 即如東三省康平縣哈拉沁屯天福長號陳紹舜先生來函云 鄙人曾患頭目昏眩 肝火上升 食不馨味 氣色暗滯 而面起紅瘰 舌現厚苔 接踵而起 皆因久染大便詰塞之患故也 每逢旬日方能大便一次 便門痛極 困頓情狀 非一言可盡也 嘗試各藥 毫無功效 及試服清導丸 即覺腹腸舒暢 胃口增進 服用未幾 霍然全愈 大便通暢 面上紅瘰 條忽醫失 韋廉士大醫生紅色清導丸 凡經售西藥者均有出售 或直寄郵票大洋六角至上海四川路韋廉士醫生藥局 原班郵送一瓶可也

因公積勞成疾

縣知事周瓊劍曾因操勞過度 腦筋衰殘 服用韋廉士大醫生紅色補丸 身體復元 精力強健矣

周君勁白 官印瓊劍 現住福州城內四川會館 歷任福建延平順昌縣知事 泉州南安縣知事 其來函云 僕去夏承乏南安 值匪氣遍境 籌防籌欵 寢饋難安 自夏徂冬 積勞成疾 遂得頭眩失眠之症 每一舉發 則汗出如雨 人事不知 延醫療治 不能見效 因辭職回省就醫 友人余伯甫君謂僕操勞過度 以及腦筋衰殘 心血太 以韋廉士大醫生紅色補丸補養精神 消除白病 勸僕購服 甫服一申 頓見昏眩略減 再服則神氣清寧 三服前症爽然若失 連服數星期 非特體質漸次復元 即步履亦覺輕便 始信此藥功效之大 足以壽世壽人也 爰登報端 聊誌謝忱 並以告世之同病者 大抵人民之患腦疲血薄者 往往各季尚可免支 惟夏令則難以支持矣 雖然如此 惟服用韋廉士大醫生紅色補丸 無春夏秋冬四季之分 長年均可取服也 曾經療治血薄氣衰 腦筋衰殘 少年斷傷 胃不消化 瘋濕骨痛 臂尻酸楚 筋系刺痛 山嵐瘴癘 以及婦科各種疾病 丸見神效 凡經售西藥者均有出售 或直向上海四川路九十六號韋廉士醫生藥局函購 每一瓶英洋一元五角 每六瓶英洋八元 郵力在內

此奉送之衛生小書 有益於閤下 能令閤府安康也

其書名曰延齡妙術 以及衛生妙訣 各種要言 如欲索取 即須寄一明信片至以上所列地址 原班郵送 不取分文